



KIT DE ABASTECIMENTO 24V P/ DIESEL

ABASTECIMENTO



COD.:

9467

SUMÁRIO:

ORIENTAÇÕES GERAIS:	1
UTILIZAÇÃO CONFORME FINS PREVISTOS:	2
DETALHES DO PRODUTO:	2
ESPECIFICAÇÕES TÉCNICAS:	2
INSTALAÇÃO E OPERAÇÃO:	3
MANUTENÇÃO E CUIDADOS:	3
CALIBRAÇÃO (AFERIÇÃO):	4
SOLUÇÃO DE PROBLEMAS:	5
VISTA EXPLODIDA:	6
VISTA EXPLODIDA:	7
TERMOS DE GARANTIA:	8
ANOTAÇÕES:	9

ORIENTAÇÕES GERAIS:*- Referências ilustrativas:*

SIMBOLOGIA:	SIGNIFICADO:	INSTRUÇÃO:
	LEIA O MANUAL DE INSTRUÇÃO	LEIA AS DEVIDAS INSTRUÇÕES ANTES DE OPERAR O EQUIPAMENTO
	IMPORTANTE!	INFORMAÇÃO IMPORTANTE REFERENTE AO PRODUTO E/OU RECOMENDAÇÕES DE USO
	ATENÇÃO!	ATENÇÃO DURANTE A OPERAÇÃO: RISCO DE MORTE OU FERIMENTOS
	UTILIZE OS EPIs APROPRIADOS	UTILIZAÇÃO DE EPIs APROPRIADOS DE ACORDO COM A OPERAÇÃO E MANUSEIO DO PRODUTO
	PROÍBIDO FOGO	PROÍBIDO MANUSEIO DE ARTIFÍCIOS INFLAMÁVEIS E/OU FLAMEJANTES PRÓXIMO AO PRODUTO
	PROIBIDO FUMAR	PROÍBIDO FUMAR PRÓXIMO AO PRODUTO
	RISCO DE DESCARGA ELÉTRICA	RISCO DE DESCARGA ELÉTRICA OCASIONANDO FERIMENTOS OU MORTE
	RISCO DE EXPLOSÃO	RISCO DE EXPLOSÃO OCASIONANDO FERIMENTOS OU MORTE
	RISCO DE INCÊNDIO	RISCO DE INCÊNDIO OCASIONANDO FERIMENTOS OU MORTE

UTILIZAÇÃO CONFORME FINS PREVISTOS:

- O cumprimento das instruções de operação também faz parte do conceito de uso de acordo com os fins previstos.
- Qualquer outra utilização para além da finalidade prevista (outros meios, uso da força) ou alterações por iniciativa própria (modificações, peças sobressalentes não genuínas) podem originar riscos e não são consideradas utilizações para os fins previstos. A responsabilidade pelos danos causados por utilizações divergentes dos fins previstos recai sobre a empresa operadora.
- Nunca realize qualquer tipo de manutenção com o equipamento ligado. Reparos e manutenções só devem ser realizados por pessoal técnico qualificado. Para reparos ou substituições, utilizar somente peças genuínas, caso contrário cessa a garantia.
- Leia com atenção o manual de instruções antes de iniciar qualquer operação ao equipamento.
- Acionar equipamento somente após certificar-se que o mesmo esteja corretamente instalado conforme normas de segurança. Respeite as leis e regulamentações nacionais e locais.
- Este produto foi projetado e construído em observância dos requisitos específicos relativos à segurança e à saúde. Apesar de tudo, este produto ainda pode constituir uma fonte de riscos, nomeadamente se não for utilizado em conformidade com os fins previstos ou sem os cuidados necessários.
- Mantenha crianças e espectadores afastados durante a operação do equipamento.
- Se durante a utilização ocorrer alguma queda ou quebra de alguma parte do equipamento, cesse imediatamente a operação.
- Recomenda-se a utilização de EPIs para a segurança do operador durante o uso do equipamento.

DETALHES DO PRODUTO:

Os Kits de Abastecimento Bremen são projetadas e desenvolvidas para plena utilização em **comboios de abastecimento e abastecimento de maquinário agrícola**. São compostas por uma bomba com **função autoaspirante por palhetas** e **válvula by-pass**, bico manual de alumínio e medidor mecânico, proporciona vazão de até 56 litros por minuto em fluxo contínuo, apropriada para óleo diesel.

ESPECIFICAÇÕES TÉCNICAS:

MODELO	9467
APLICAÇÃO	Óleo Diesel
TENSÃO	24V
CORRENTE	25A
POTÊNCIA	600 W
VELOCIDADE DE ROTAÇÃO	3000
VAZÃO LIVRE*	56 L/min
CICLO DE TRABALHO	30 minutos
CONEXÕES	1" - BSP
PARAMETROS GERAIS	
BICO:	Manual 3/4"
MANGUEIRA DE SUCÇÃO:	1" 2M
MANGUEIRA DE TRANSFERENCIA:	3/4" 4M
MEDIDOR:	3 Dígitos
DIMENSÕES	210 x 300mm
PESO	11 Kg



**O equipamento pode sofrer uma queda de vazão e/ou potência em caso de utilização junto a demais componentes, como: Filtros, mangueiras, extensões e bicos não fornecidos em conjunto com o produto.*

INSTALAÇÃO E OPERAÇÃO:

1. Fixe a bomba em seu tanque ou estrutura apropriada.
2. Conecte uma mangueira de sucção na entrada da bomba.
3. Conecte a mangueira de transferência na saída da bomba.
4. É recomendada a utilização de um bico de abastecimento manual à mangueira de transferência, para controle de fluxo.
5. Ligue o equipamento à uma bateria apropriada, certificando-se de que a conexão dos polos está sendo efetuada de forma correta.
6. Para operação do equipamento, após a instalação, basta acionar a chave interruptora localizada na lateral da bomba e acionar o gatilho do bico para início do abastecimento.
7. Para a finalização do abastecimento, deve-se soltar o gatilho e desliga-la de imediato para evitar possíveis superaquecimentos.

MANUTENÇÃO E CUIDADOS:

- O equipamento não possui desligamento automático, certifique-se de não a deixar em operação sem supervisão.
- Nunca opere o equipamento sem fluído, a operação a seco pode danificar o equipamento internamente.
- Certifique-se de que o ciclo de trabalho do equipamento seja sempre respeitado.



A NÃO OBSERVÂNCIA DO CICLO DE TRABALHO DO EQUIPAMENTO PODE DANIFICAR COMPONENTES INTERNOS DO PRODUTO, ALÉM DE SER CONSIDERADA UMA VIOLAÇÃO DOS TERMOS DE GARANTIA.



NÃO UTILIZE ESTE EQUIPAMENTO PARA FLUÍDOS DE BAIXA IGNIÇÃO, COMO: ÁLCOOL, GASOLINA E QUEROSENE.



ESTE EQUIPAMENTO É IDEAL PARA UTILIZAÇÃO COM BICOS DE ABASTECIMENTO MANUAIS, OS QUAIS NÃO NECESSITAM DE UMA ALTA PRESSÃO PARA ACIONAMENTO.

FICA VEDADA A UTILIZAÇÃO DA BOMBA COM BICO AUTOMÁTICO.



CERTIFIQUE-SE DE QUE O FLUÍDO TRANSFERIDO ESTEJA LIVRE DE IMPUREZAS E SEJA DE BOA QUALIDADE.

CALIBRAÇÃO (AFERIÇÃO):

O procedimento de calibração, é indicado para quando for constatado que a quantidade de líquido mensurada pelo medidor está diferente da quantidade real dispersada pelo gatilho.

A quantidade parcial será mostrada nos numeradores parciais (ref.: 1), a qual pode ser zerada quando desejado, sendo antes ou após abastecimento.

Para zerar a quantidade parcial, deve-se utilizar o botão zerador (ref.: 3).

Por outro lado, a quantidade total (ref.: 2) não pode ser zerada, tornando-se o registro de quanto o medidor já mensurou de líquido.



• Quando o volume de combustível é maior do que o abastecido:

- Remova o parafuso tampão para ter acesso ao parafuso aferidor e, posteriormente, gire o mesmo **em sentido horário** (para a direita), para diminuir o volume de combustível. Após a operação, reponha o parafuso tampão para evitar qualquer tipo de vazamento durante o teste.

• Quando o volume de combustível é maior do que o abastecido:

- Remova o parafuso tampão para ter acesso ao parafuso aferidor e, posteriormente, gire o mesmo **em sentido anti-horário** (para a esquerda), para aumentar o volume de combustível. Após a operação, reponha o parafuso tampão para evitar qualquer tipo de vazamento durante o teste.

 **PARA EFETUAR O PROCEDIMENTO INSTRUÍDO ACIMA, O NUMERADOR PARCIAL DEVE ESTAR ZERADO.**

 **O PARAFUSO AFERIDOR É ENCONTRADO NA PARTE SUPERIOR TRASEIRA DO NUMERADOR, PRÓXIMO A CONEXÃO.**

 **A OPERAÇÃO DEVE SER EFETUADA COM O MOTOR DA BOMBA DESLIGADO, E, APÓS A REALIZAÇÃO DO PROCEDIMENTO, DEVE-SE LIGA-LA PARA NOVOS TESTES.**

 **RECOMENDA-SE QUE O PROCEDIMENTO SEJA FEITO EM UM RECIPIENTE DE, NO MÍNIMO, 20L AFERIDO PELO INMETRO.**

 **APENAS O REGISTRO PARCIAL DE LITROS PODE SER ZERADO, NÃO O REGISTRO TOTAL.**

 **A ENTRADA DE PARTÍCULAS SÓLIDAS NA CÂMARA DE MEDIÇÃO PODE CAUSAR OBSTRUÇÃO E PROBLEMAS NO FUNCIONAMENTO DO NUMERADOR. PROVIDENCIE SEMPRE A FILTRAGEM PRÉVIA, ANTERIOR À ENTRADA DO FLUÍDO.**

 **ESTE MEDIDOR REQUER UMA VAZÃO MÍNIMA DE 20 LITROS POR MINUTO, SENDO ASSIM, É RECOMENDADA A UTILIZAÇÃO DE BOMBAS ELÉTRICAS E/OU MANUAIS PARA SEU ACIONAMENTO.**

FICA VEDADA A UTILIZAÇÃO POR FORÇA DA GRAVIDADE.

SOLUÇÃO DE PROBLEMAS:

PROBLEMA	CAUSA	SOLUÇÃO
VAZÃO BAIXA OU INEXISTENTE	Mal contato das garras elétricas	Reconecte as garras à bateria e verifique a ligação dos polos.
	Vazamento nas mangueiras	Reconecte as mangueiras corretamente e verifique as presilhas de fixação do níquel.
	Entrada de ar nas mangueiras	
	Recipiente vazio	Adicione diesel ao recipiente em que a mangueira de sucção está conectada.
	Baixo fornecimento de energia	Verifique a bateria utilizada e a ligação dos polos.
	Palhetas desgastadas ou danificadas	Efetue a substituição da peça.
	Filtro obstruído	Efetue a limpeza do filtro.
MOTOR COM BAIXA ROTAÇÃO	Utilização de bico inapropriado	Utilize o item apropriado e verifique as especificações da bomba.
VAZAMENTO NO CORPO DA BOMBA	Rotor obstruído	Abra a tampa do rotor e procure por impurezas, limpe se necessário.
	Escovas desgastadas	Efetue a substituição da peça.
SUPERAQUECIMENTO	Vedações danificadas	Efetue a substituição da peça.
	Líquido inapropriado, com alta viscosidade	Verifique a aplicação do equipamento e o fluido utilizado.
	Filtro obstruído	Efetue a limpeza do filtro.
	Mangueira obstruída	Efetue a verificação e desobstrução da mangueira
VAZÃO BAIXA OU INEXISTENTE	Utilização de bico inapropriado	Utilize o item apropriado e verifique as especificações da bomba.
	Passagem obstruída	Verifique sua instalação e o interior do numerador procurando por impurezas e efetue a limpeza, caso necessário.
	Pressão insuficiente	Verifique a instalação do produto e ajuste o modo de transferência, caso necessário.
PRECISÃO INSATISFATÓRIA		Verifique a pressão fornecida ao medidor, se está conforme indicado nas especificações.
	Medidor fora de aferição	Efetue o procedimento de aferição.
	Disco oscilante obstruído	Abra o numerador e efetue a limpeza da câmara.
	Presença de ar no fluido	Identifique e elimine os vazamentos e entradas de ar na linha de sucção.

VISTA EXPLODIDA:

Medidor 7688:

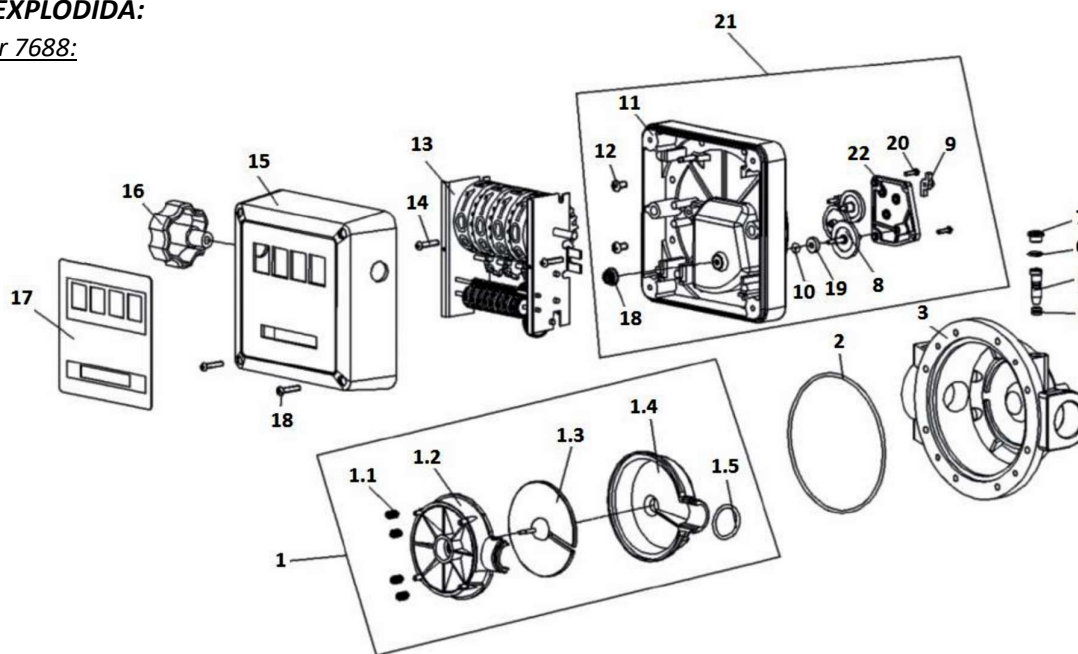

CÓDIGO BREMEN	Nº DE REF.:	DESCRIÇÃO	QTD
781110	1	Câmara de Medição Completa	1
7688111	1.1	Mola Cilíndrica	4
7688112	1.2	Tampa Superior da Câmara	1
7688113	1.3	Disco Oscilante	1
7688114	1.4	Tampa Inferior da Câmara	1
7688115	1.5	O'ring 23,47 x 2,62mm	1
318116	2	O'ring 110 x 72 x 3,53mm	1
768809	3	Corpo Inferior do Medidor	1
318123	4	O'ring 4,47 x 1,78mm	1
781112	5	Parafuso de Aferição	1
318125	6	O'ring 9,25 x 1,78mm	1
781114	7	Tampão do Parafuso Aferidor	1
7688008	8	Engrenagem de Transmissão	1
7688009	9	Base da Engrenagem	1
7688010	10	Bísel de Vedação	1
768808	11	Carcaça Intermediária	1
4807	12	Parafuso M5 x 16mm	8
768806	13	Numerador Mecânico Completo	1
318105	14	Parafuso M4 x x20mm	2
768815	15	Tampa Frontal	1
781102	16	Botão Zerador	1
768801	17	Adesivo Frontal p/ 3 Dígitos	1
781118	18	Engrenagem Cônica	1
781119	19	Vedação da Tampa	1
9004572	20	Parafuso M3 x 10mm	4
781109	21	Conjunto Intermediário Completo	1
768822	22	Tampa da Base da Engrenagem	1

VISTA EXPLODIDA:

Bomba 9248:

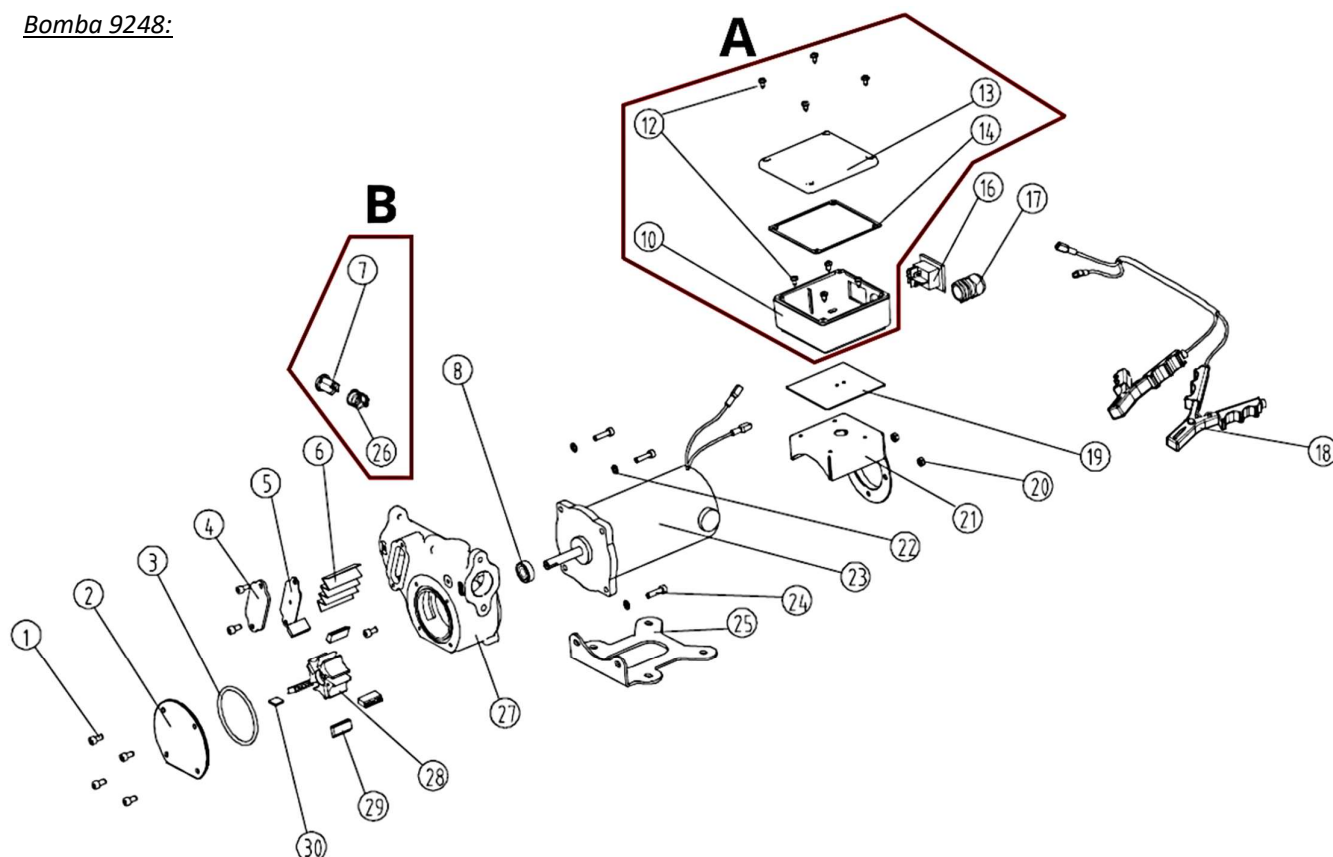

CÓDIGO BREMEN	Nº DE REF.:	DESCRIÇÃO	QTD	CÓDIGO BREMEN	Nº DE REF.:	DESCRIÇÃO	QTD
891701	1	Parafuso Allen M5x12	7	875621	21	Suporte P/ Caixa Elétrica	1
875602	2	Tampa da Voluta	1	1102	22	Arruela de Pressão M5	4
875603	3	Anel O'ring 64 x 2mm	1	875623	23	Motor 12V	1
875604	4	Tampa do Filtro Tela	1	924823	x	Motor 24V	1
875605	5	Vedação do Filtro	1	1432102	24	Parafuso Allen M5x25	4
875606	6	Filtro Tela	1	875625	25	Base de Fixação	1
875607	7	Corpo da Válvula By-pass (*)	1	875626	26	Mola da Válvula By-pass (*)	1
868904	8	Retentor 10 x 18 x 7mm	1	875627	27	Voluta	1
875610	10	Caixa Elétrica (**)	1	875628	28	Rotor	1
9006283	12	Parafuso Phillips 4.2x12	1	875629	29	Palhetas	5
875613	13	Tampa da Caixa Elétrica (**)	1	875630	30	Chaveta	1
875614	14	Vedação da Caixa Elétrica	1	875631	x	Parafuso Prisoneiro M5x165	2
875616	16	Interruptor 30A	1	875632	A	**Conjunto Caixa Elétrica Completa	1
875617	17	Prensa Cabo	1	875633	B	*Conjunto By-pass Completo	1
875618	18	Garras Elétricas	2	8599	x	Base de Aço	-
875619	19	Base do Suporte P/ Caixa	1	9006098	x	Curva BSP Macho	-
4815	20	Porca M5	2	130	x	Cotovelo Joelho	-

TERMOS DE GARANTIA:

A Bremen Importadora de Equipamentos para Lubrificação Ltda. fornece a garantia para o produto: **KIT DE ABASTECIMENTO 24V (Cod.: 9467)**, contra qualquer defeito de fabricação que se apresente no período de **9 meses**, contados a partir da data da emissão da Nota Fiscal de venda ao consumidor final, **sendo agregado ao período de 90 dias (3 meses) impostos pelo Art. 26 do Código de Defesa do Consumidor (Lei 8.078/90), totalizando 12 meses**.

Qualquer defeito que for constatado neste produto deve ser imediatamente comunicado ao local de aquisição munido deste termo de garantia e Nota Fiscal de aquisição do mesmo (o endereço e telefone do local de aquisição constam em sua Nota Fiscal de compra).

Em caso de dúvida, contate-nos através do endereço eletrônico: **sac@bremenimportadora.com.br** e/ou pelo telefone **0800 771 0100**.

Esta garantia abrange a substituição de peças do produto que apresente defeitos constatados como sendo de fabricação, além da mão de obra utilizada no respectivo reparo.

PROCEDIMENTO PARA SOLICITAÇÃO:

Ocorrendo falha no produto dentro do prazo de garantia, o cliente poderá acionar a garantia no local de compra do produto, em qualquer Assistência Técnica Autorizada, diretamente através do telefone: **0800-771-0100** ou e-mail: **sac@bremenimportadora.com.br**, ou pelo nosso site oficial: **www.bremenimportadora.com.br**, mediante a apresentação dos seguintes documentos:

- Nota Fiscal ou Cupom Fiscal de Aquisição do Produto;
- Descrição completa e detalhada do defeito ocorrido, incluindo mídias (fotos e vídeos).

Os locais de *Assistências Técnicas Autorizadas* podem ser consultados através do site oficial da Bremen.

A GARANTIA PERDERÁ A VALIDADE QUANDO:

1. Houver remoção / alteração do número de série ou da etiqueta de identificação do produto;
2. O produto for ligado em tensão diferente da qual foi destinado;
3. O produto sofrer maus tratos, descuidos ou ainda sofrer alterações, modificações ou consertos feitos por pessoas ou entidades não credenciadas pela Bremen Importadora;
4. O defeito for causado por acidente ou má utilização do produto pelo consumidor.

A GARANTIA NÃO COBRIRÁ:

1. Despesas de deslocamento e/ou envio do produto para reparo em terceiros e/ou credenciados;
2. Despesas com desinstalação e/ou instalação do produto;
3. Produtos ou peças danificadas devido a acidentes no transporte e/ou manuseio, riscos ou atos e efeitos da natureza;
4. Mau funcionamento ou falhas decorrentes de problemas de fornecimento de energia elétrica;
5. Utilização incorreta do produto, ocasionando trincas, corrosão, riscos ou deformação do produto, danos em partes ou peças;
6. Limpeza inadequada com utilização de produtos químicos, solventes, esponjas de aço, água e produtos abrasivos;
7. Remoção e queda de peças durante a instalação ou manuseio do produto;
8. Uso de embalagem inadequada no envio do produto para reparo;
9. Defeitos e danos causados por agentes naturais (enchente, maresia, descarga elétrica e outros) ou exposição excessiva ao calor.

Este termo de garantia é válido apenas para produtos comercializados e utilizados em território brasileiro. Preserve a Nota Fiscal de aquisição do produto e este termo de garantia.

This image shows a full page of white paper with horizontal ruling lines. The lines are evenly spaced and run across the width of the page. There is no text or other content on the page.



Bremen Importadora de Equip. p/ Lubrificação Ltda.
Av. Ely Corrêa, 2083 – Gravataí, RS – CEP 94180-212 – Dona Mercedes
Fone: (51) 3201.0132 - Assist. Técnica: 0800 771 0100
www.bremenimportadora.com.br - sac@bremenimportadora.com.br